



# Visa pour le net



## Vie relationnelle affective et sexuelle



## 7. La famille

<http://www.visapourlenet.be/vie-relationnelle/la-famille/>

## Table des matières

|       |  |    |
|-------|--|----|
| 1.    | Le niveau rose : notre famille.....      | 3  |
| 2.    | La famille biologique.....               | 6  |
| 3.    | Les familles recomposées .....           | 12 |
| 4.    | Les familles d'adoption .....            | 13 |
| 5.    | Les familles d'accueil.....              | 14 |
| 6.    | Pas de famille ? .....                   | 16 |
| 7.    | Les amis .....                           | 17 |
| 8.    | L'institution et son personnel .....     | 17 |
| 9.    | Le parrainage .....                      | 18 |
| <hr/> |  |    |
| 10.   | Dictionnaire : pour bien comprendre..... | 19 |
| 11.   | Partenaires.....                         | 24 |
| 12.   | Références.....                          | 25 |
| 13.   | Auteurs du texte .....                   | 25 |

## 7. La famille

### 1. Le niveau rose : notre famille

Bien connaître notre famille nous permet d'**apprendre** des choses sur nos **origines** : qui on est, d'où on vient, quelle est l'histoire de notre famille.

Mais ce n'est pas parce qu'on vient d'une famille, qu'on est obligatoirement comme eux ou qu'on doit faire comme eux.

Il est important d'être soi-même.



Nous avons tous une **famille** et nous avons tous des **parents**.

Parfois, certains ne les connaissent pas.

Parfois, ils sont loin ou ils sont morts.

Nos parents aussi ont des parents. Ce sont nos **grands-pères** et nos **grands-mères**.



Nous avons tous des parents et des grands-parents

Il y a différents types de **familles** :

- Les **familles** classiques,
- Les **familles recomposées**,
- Les **familles d'adoption**,
- Les **familles d'accueil**,

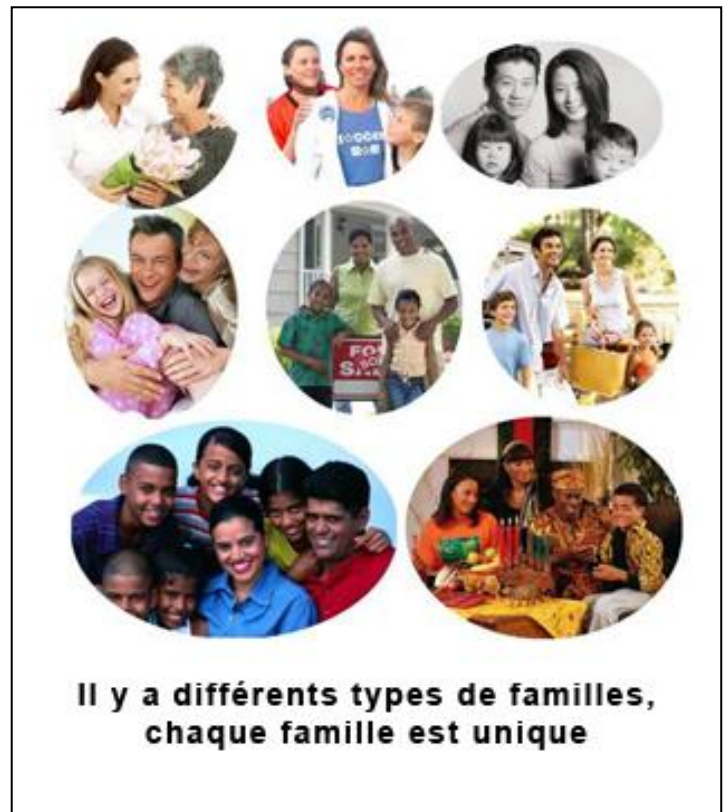

Parfois,  
on **considère** certaines personnes  
comme des membres  
de notre famille d'origine  
alors qu'elles ne sont pas  
de notre **famille d'origine**.

Certains aujourd'hui  
pensent même que leurs **amis**  
font partie de leur **famille**.

Et pourquoi pas ?



Pour s'y retrouver,  
on dessine la **famille** comme un arbre.

On appelle cela **l'arbre généalogique**.

C'est à dire l'arbre sur lequel  
les **générations** d'une même **famille**  
sont **représentées**.

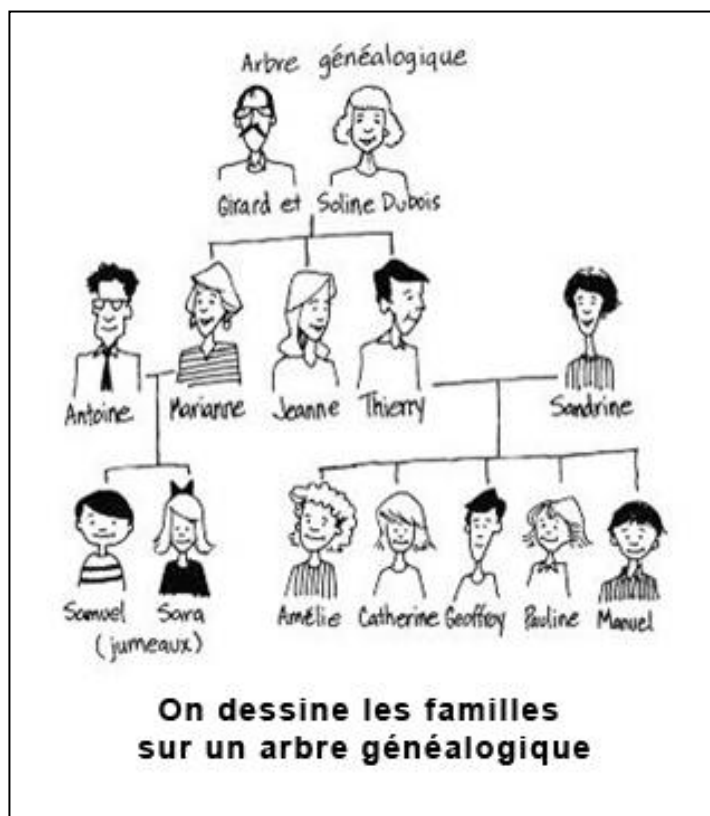

Les personnes les plus **vieilles**  
sont dessinées  
sur les branches les plus hautes.

Les personnes les plus jeunes  
sont dessinées  
sur les branches les plus basses.

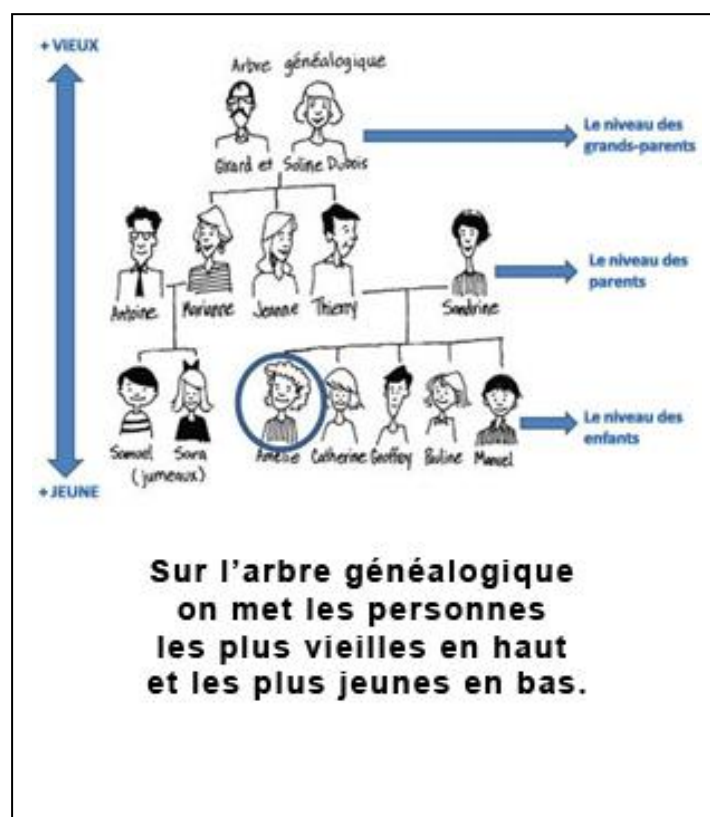



## 2. La famille biologique

On appelle « **famille biologique** », la **famille d'origine**.

C'est à dire la toute première **famille** dont on vient.

Les **parents biologiques** sont les personnes qui nous ont donné la vie.

Ils ont eu des **relations sexuelles** et nous ont fait **naître**.

Nous sommes un mélange d'eux dans notre corps et dans notre tête.

Nous ressemblons à notre papa et à notre maman dans notre corps, notre esprit, et notre cœur.

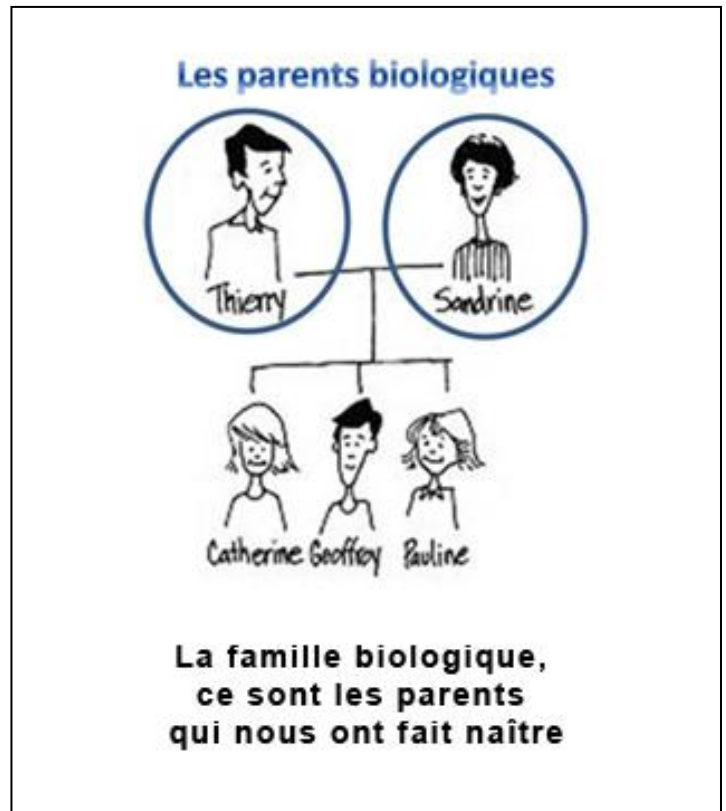

Nous avons aussi des différences  
avec nos parents.

Tout en nous ne vient pas  
de nos **parents biologiques**.



**Mais on est aussi  
un peu différents de notre famille**

Tout le monde appartient à une **famille**,

Tout le monde a des **parents** :  
un papa, une maman.



**Tout le monde a une famille**

Parfois, certaines personnes ne voient plus leurs **parents** :

- parce que les parents sont loin.
- parce que les parents ou les enfants ne veulent plus se voir.
- parce que les parents sont morts.

C'est triste,  
mais c'est cela aussi parfois la **famille**.  
Il n'y a pas de famille parfaite.

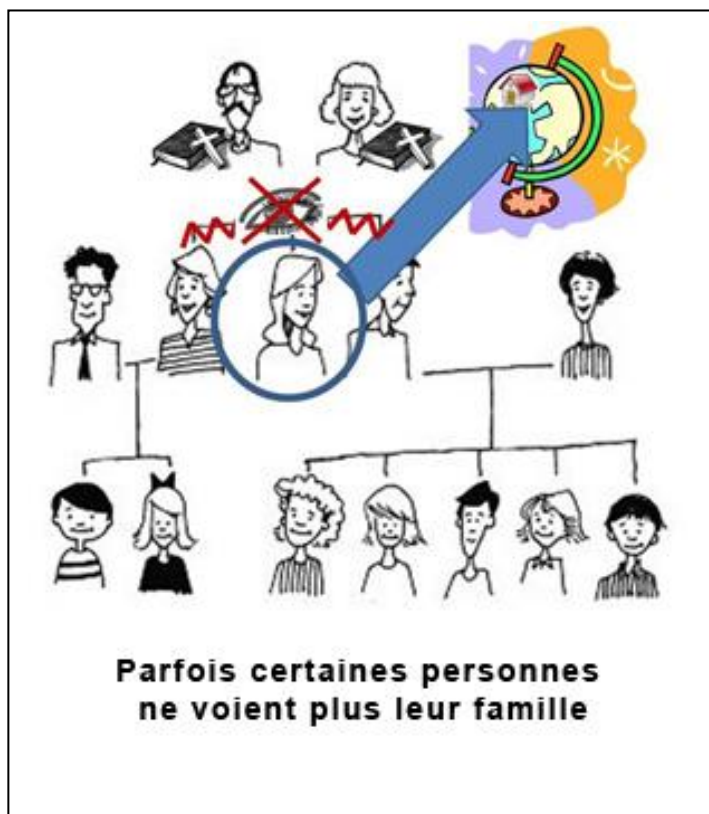

Chacun de nos **parents**  
a aussi eu un papa et une maman.

Le papa de notre maman  
et le papa de notre papa  
sont nos **grands-pères**.

La maman de notre maman  
et la maman de notre papa  
sont nos **grands-mères**.





Chaque personne  
a donc 2 **grands-pères**  
et 2 **grands-mères**.

Si on dessine une **famille**  
comme cela sur un **arbre généalogique**,  
voilà à quoi cela peut ressembler :

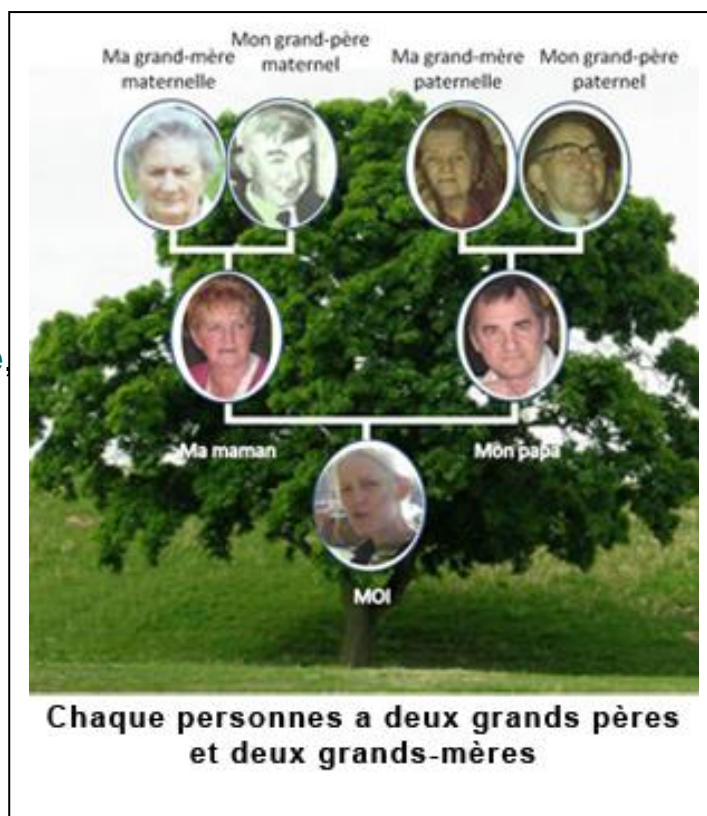

Mais la **famille**,  
ce n'est pas que les **parents**  
et les **grands-parents**.

Il y a aussi les frères et les sœurs.



Peut-être avez-vous aussi  
des frères et des sœurs ?

Moi j'ai une sœur,  
si on la met sur l'arbre,  
elle apparait à la même hauteur que moi,  
pour montrer que toutes les 2  
on est les **enfants** de nos **parents**.

On est de la même **génération**.

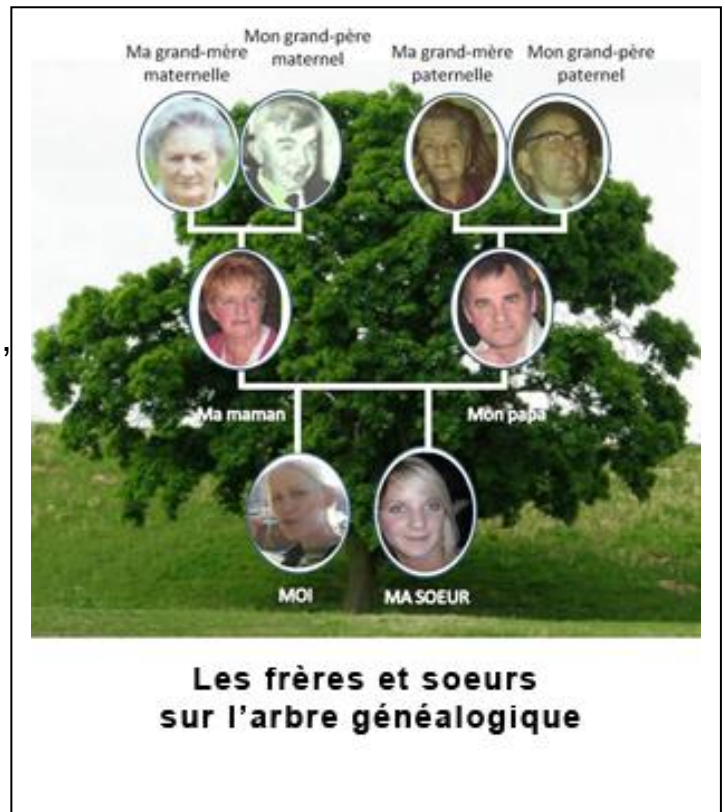

Mais ce n'est pas tout,  
nos **parents** aussi  
ont des frères et des sœurs.

Les sœurs de nos parents,  
ce sont nos **tantes**.

Les frères de nos parents,  
ce sont nos **oncles**.

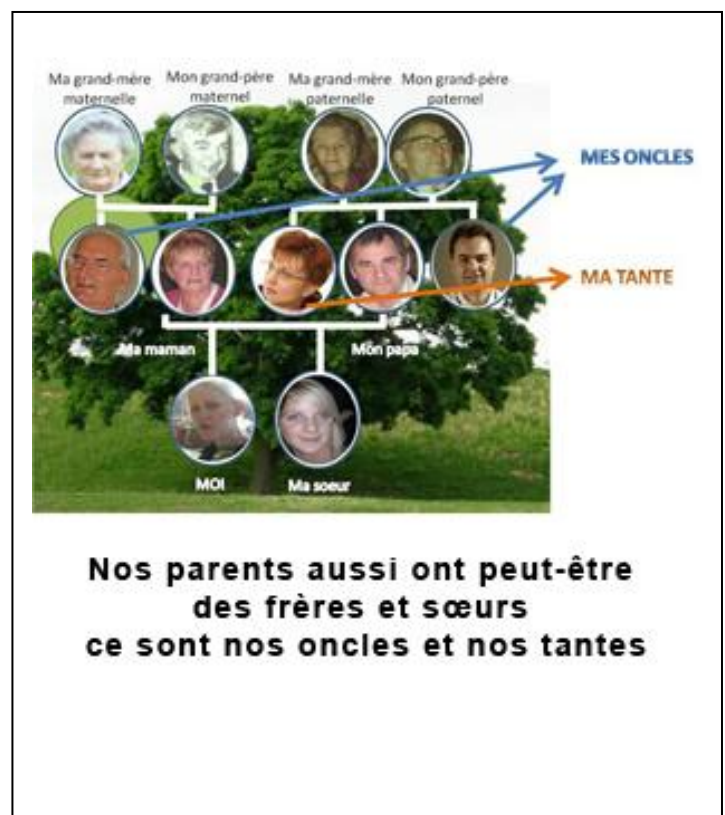

Les **enfants** de nos **oncles**  
et de nos **tantes**  
sont nos **cousins** et nos **cousines**.



Il existe d'autres sortes de **familles** :

- Les **familles recomposées**,
- les **familles d'adoption**,
- les **familles d'accueil**, ...





### 3. Les familles recomposées

Les **familles recomposées**,  
ce sont les **familles**  
dont les **parents** ont **divorcés**  
ou sont **séparés**.

Un des parents  
ou même les 2,  
se sont **remariés**  
ou vivent  
avec une autre personne.

On les appelle alors le beau-père  
ou la belle-mère.

Avec cette autre personne,  
ils peuvent avoir d'autres **enfants**,  
ce sont les demi-frères ou demi-sœurs.

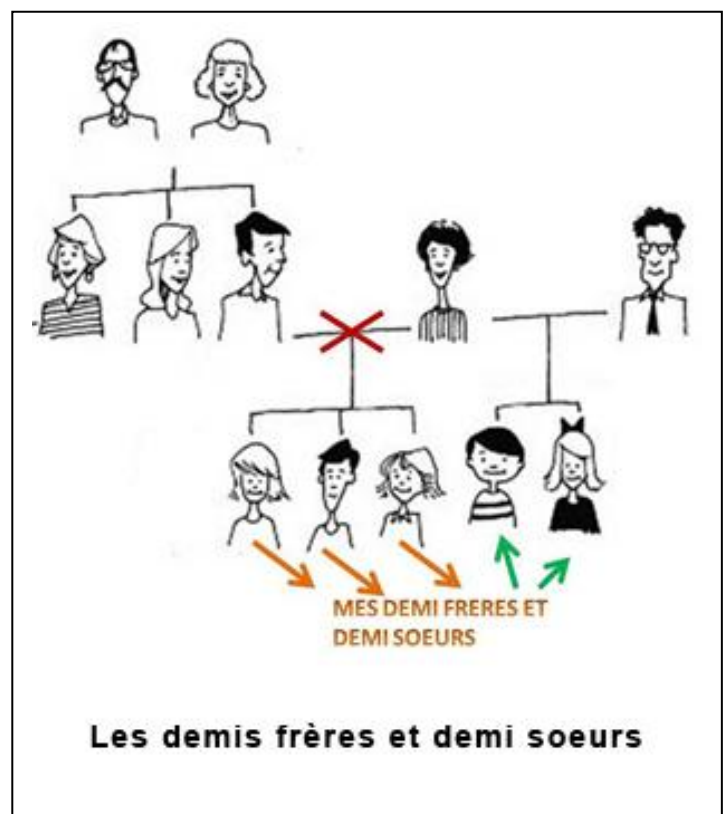
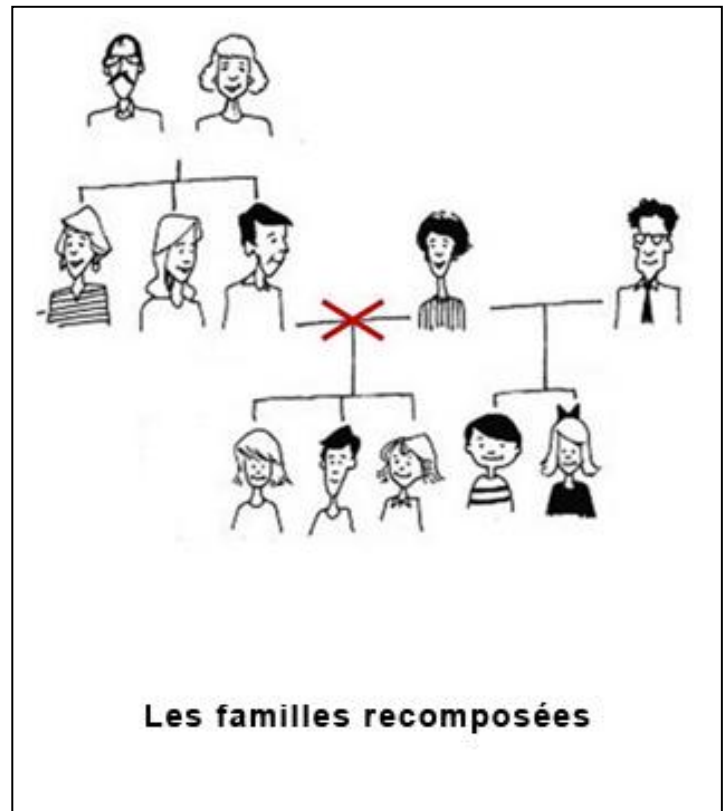



## 4. Les familles d'adoption

Parfois,  
les **parents biologiques**,  
ne savent pas s'occuper  
de leurs **enfants**.

Ils les confient alors  
à d'autres personnes.



**Parfois les parents biologiques  
ne savent pas s'occuper  
de leurs enfants et les font adopter**

Ces personnes qui **adoptent**  
**l'enfant** peuvent être :

- un autre membre de la **famille** :  
(la **grand-mère**, la sœur,  
par exemple),
- un **orphelinat**,
- une **famille d'accueil**,
- un **couple** de personnes  
qui n'arrive pas  
à avoir d'**enfants**  
ou qui en a déjà, ...



Les orphelinats



Un membre de la famille



Un couple



Une famille d'accueil



QUI ADOPTE LES ENFANTS ?

(...) Etc.

**Qui adopte ?**

Si certaines de ces personnes **décident** d'**adopter** un **enfant**, on les appelle : les **parents adoptifs**.

Les parents adoptifs s'occupent de l'enfant.  
L'enfant peut leur ressembler dans son coeur et ans son esprit.

L'enfant ressemble aussi à ses **parents biologiques** même s'il ne les connaît pas toujours.



**Les parents adoptifs**

## 5. Les familles d'accueil

La **famille d'accueil**, c'est une **famille** chez qui les **enfants** de **l'orphelinat** vont en attendant que des gens **décident** de les **adopter**, par exemple.



**Les enfants de l'orphelinat**



**Une famille d'accueil**

Une **famille d'accueil**,  
c'est donc une **famille**  
avec un papa, une maman  
et parfois des **enfants**,  
qui invitent l'enfant à vivre chez eux  
pendant un certain temps.



Mais il y a aussi  
des **familles d'accueil**  
qui invitent des **adolescents**,  
ou des **adultes**  
à venir vivre avec eux.

Ils les aident au quotidien,  
ils s'occupent d'eux  
quand les adultes ont des difficultés,  
par exemple.



## 6. Pas de famille ?

Parfois,  
certaines personnes  
n'ont plus de **famille** auprès d'eux.



Souvent, les gens qui les entourent  
deviennent leur **famille** dans leur **cœur**.  
Les gens qui les entourent  
peuvent être des **amis**,  
des travailleurs de l'**institution**,  
un **parrain** ou une **marraine**,  
par exemple.

Mais il ne faut pas confondre  
les travailleurs de l'institution  
avec les membres de sa famille  
à chacun son rôle, à chacun sa place.





## 7. Les amis

Les amis sont des personnes avec qui nous avons de bonnes relations. On les aime bien.

Parfois, on est tellement bien avec ses **amis** qu'on finit par les voir comme des membres de sa **famille**.



**Certains amis sont comme des membres de la famille**

## 8. L'institution et son personnel

Quand une personne vit en **institution**, certains travailleurs leur rappellent parfois leur papa, leur maman ou un autre membre de leur **famille**.

Mais il ne faut pas confondre les travailleurs de l'institution avec les membres de sa famille à chacun son rôle, à chacun sa place.



**Dans les institutions, les éducateurs et les autres professionnels ne sont pas des membres de la famille même s'ils nous les rappellent parfois**

## 9. Le parrainage

Certaines personnes choisissent de devenir le **parrain** ou la **marraine** d'une autre personne.



Certains **parrain marraine**,  
passent du temps  
avec leur **filleul** ou leur **filleule**.

Ensemble, ils font des choses.

Ils s'organisent des sorties.

Ils passent de bons moments ensemble.

Ils **s'apprennent** des choses.



## 10. Dictionnaire : pour bien comprendre

Vous pouvez retrouver ici les explications des mots en couleur dans le texte, pour mieux comprendre.



### A

**Adolescence / adolescent** : L'adolescence, c'est la période de la vie après l'**enfance** et avant l'âge **adulte**. A l'adolescence, le corps change, c'est la puberté.

**Adopter** : Adopter un enfant, c'est choisir d'élever un enfant qui a eu d'autres **parents biologiques** avant. Les parents adoptifs choisissent de vivre toute leur vie avec l'**enfant** qui devient leur enfant.

**Adulte** : L'âge adulte, c'est la période de vie après l'**adolescence** et avant la **vieillesse**. En Belgique, on est **considéré** comme adulte à partir de 18 ans. Les adultes ont plus de responsabilités et ne peuvent plus se comporter tout le temps comme des **enfants** ou des adolescents.

**Ami** : Les amis, ce sont les personnes avec qui nous pouvons parler, ceux qui sont présents quand nous en avons **besoin** et que nous connaissons bien. Nous en avons généralement peu.

**Apprendre** : Apprendre, c'est avoir de nouvelles connaissances, c'est recevoir des informations que l'on ne connaissait pas.

**Arbre généalogique** : L'arbre généalogique, c'est un moyen de dessiner la **famille**. En haut du dessin, on met les personnes les plus **vieilles**, en bas, les personnes les plus jeunes.

## B, C

**Caractéristique** : Une caractéristique, c'est un autre mot pour dire spécificité. C'est un autre mot pour dire qu'on est particulier.

**Cœur** : Tu peux sentir ton cœur battre. Ton cœur est à l'intérieur de ton corps. C'est un muscle qui se trouve dans ta poitrine. Il sert à faire circuler le sang dans tout le corps.

**Considérer** : Considérer, c'est un autre mot pour dire penser, prendre en compte.

**Couple** : Un couple, c'est comme cela qu'on appelle un groupe de 2 personnes qui sont amoureuses l'une de l'autre.

**Cousin / cousine** : Les enfants de nos **oncles** et de nos **tantes** sont nos cousins et cousines.

## D

**Décision / Décider** : Une décision, c'est faire un choix. Cela veut dire choisir entre plusieurs choses.

**Divorcer** : Divorcer, c'est se séparer. C'est quand un **couple** de personnes mariées se sépare et arrête leur mariage devant la loi.

## E

**Enfant / enfance** : L'enfance est la période de notre vie qui va de la **naissance** à l'**adolescence**.



## E

**Famille** : Une famille, c'est un groupe de personnes qui sont le plus souvent du même sang. Dans une famille il y a les **parents**, les **enfants**, les frères, les sœurs, les **oncles**, les **tantes**, les **cousins**, les **cousines**, les grands-parents,...

**Famille biologique** : La famille biologique, c'est la famille des **parents** qui nous ont donné **naissance** après avoir eu un **rapport sexuel**.

**Famille d'adoption** : Parfois, les **parents biologiques** ne savent pas s'occuper de leurs **enfants**. Ils les confient alors à d'autres personnes. Ces personnes peuvent être un autre membre de la **famille** (la **grand-mère**, la sœur,...) un **orphelinat**, une **famille d'accueil**,... Ces autres personnes forment la famille d'adoption. On les appelle alors les **parents adoptifs**.

**Famille d'accueil** : Les familles d'accueil sont des **familles** qui invitent des enfants, des **adolescents**, ou des **adultes** à venir vivre avec eux. Ils les aident au quotidien, ils s'occupent d'eux quand les adultes ont des difficultés, par exemple.

**Famille d'origine** : La famille d'origine, c'est par exemple nos **parents biologiques**. Cela veut dire que c'est eux qui ont eu un **rapport sexuel** ensemble et nous ont donné **naissance**.

**Famille recomposée** : Les familles recomposées, ce sont les **familles** dont les **parents** se sont séparés. L'un des parents ou même les 2 se sont remis avec un autre partenaire. C'est le beau-père ou la belle-mère. Avec cette autre personne, ils peuvent avoir d'autres **enfants**, ce sont les demi-frères ou demi-sœurs.

**Filleul / filleule** : Un filleul ou une filleule, c'est une personne qui a une **marraine** et un **parrain**. Le parrain ou la marraine dira de lui que c'est son filleul ou sa filleule.

## G

**Génération** : Une génération, c'est les personnes qui ont à peu près le même âge à la même époque. Par exemple, nos **parents** sont de la même génération. Toi et tes frères et sœurs vous êtes de la même génération. Les personnes de la même génération sont dessinées à la même hauteur sur l'**arbre généalogique**.

**Grand-mère** : Tes grands-mères sont la maman de ta maman et la maman de ton papa. Tu en as 2.

**Grand-père** : Tes grands-pères sont le papa de ta maman et le papa de ton papa. Tu en as 2.

## H, I

**Institution** : Institution est un autre mot pour dire établissement ou centre. Exemples: les centres de jours, les services résidentiels,...

## J, K, L, M

**Marraine** : Une marraine, c'est une dame qui est désignée lors du baptême comme étant une personne de référence pour l'**enfant**.

## N

**Naître / naissance** : La naissance, c'est le commencement de la vie, quand le bébé sort du ventre de la maman.

## O

**Oncle** : Tes oncles ce sont les frères de ton père ou de ta mère.

**Origine** : L'origine, c'est le début d'une chose, son commencement. L'origine d'une personne, c'est la **famille** dont elle provient, ses ancêtres.

**Orphelinat** : Un orphelinat c'est une grande maison où vivent plusieurs **enfants** et des **adultes**. Ces enfants sont des enfants qui n'ont plus leurs **parents biologiques**, ils attendent d'être **adoptés** par des parents adoptifs.

## P

**Parent** : Un parent désigne les personnes qui nous ont donné la vie ou qui nous ont élevés, mais aussi les membres d'une même **famille**.

**Parents biologiques** : les parents biologiques ou parents d'origine sont ceux qui nous ont donné la vie après avoir eu un **rapport sexuel**.

**Parent d'origine** : Nos **parents** d'origine ou parents biologiques, ce sont ceux qui nous ont donné la vie après avoir eu un **rapport sexuel**.

**Parrain** : Un parrain, c'est un homme qui est désigné lors du baptême comme étant une personne de référence.

## Q, R

**Rapport sexuel / Relation sexuelle** : Avoir une relation sexuelle, c'est quand deux personnes décident d'avoir du plaisir ensemble ou d'avoir un **enfant**. Leurs organes sexuels se touchent. On parle aussi de pénétration.

**Remarier / marier** : Un homme et une femme se marient quand ils s'unissent devant le bourgmestre et se promettent de rester ensemble et d'être fidèles toute leur vie.

**Représenter** : Représenter quelqu'un c'est parler en son nom, en essayant d'être le plus fidèle possible à sa parole, à ses souhaits, ...

## S, T

**Tante** : Tes tantes ce sont les sœurs de ton père ou de ta mère.

## U, V

**Vieux / Vieille / vieillesse** : La vieillesse, c'est un âge de la vie après l'âge **adulte**. C'est quand on devient vieux. Vieux, cela veut dire, qui existe depuis longtemps.

## W, X, Y, Z

Pour voir plus de définitions,  
rendez-vous sur [www.visapourlenet.be](http://www.visapourlenet.be).

## 11. Partenaires

Le projet visa est soutenu financièrement par la Wallonie.

L'élaboration de la rubrique VRAS a été principalement soutenue par :

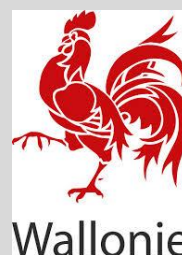

Certains symboles pictographiques utilisés proviennent de la banque d'images et sont la propriété de CATEDU (<http://catedu.es/arasaac/>).

Ils sont sous licence Creative Commons: CC (BY-NC-SA).

Ils ont été créés par Sergio Palao

et transformés pour illustrer encore plus précisément le texte.



## 12. Références

**Livre** : Delville, J., Mercier, M., & Merlin M., (2000) Des femmes et des hommes. Belgique : Presses Universitaires de Namur.

<http://www.haxy.be/mental/echange-doutils-et-applications/larc-en-ciel-de-la-relation/>

## 13. Auteurs du texte

Les professionnels qui ont aidé à faire ce texte sont :

**Rédacteur** : Laëtitia Jacoby, psychologue, Projet Visa pour le net, asbl Inter-Actions, service d'accompagnement (Hannut, Belgique), 2007-2008.

**Illustrateur** : Laëtitia Jacoby, psychologue, Projet Visa pour le net, asbl Inter-Actions, service d'accompagnement (Hannut, Belgique), 2007-2008.

**Correcteurs** :

**Vérification des informations** (2010 -2013) : OASIS FAMILIALE, Planning familial de Hannut : Niina Maria Mattila (Coordinatrice de l'opération); Céline Van Heeswyck (Juriste); Delphine Bourdhouxhe et Cécile Virgo (Docteurs en médecine).

**Actualisé en 2015 par** : Sandrine Landeloos, éducateur, asbl Inter-Actions, service d'accompagnement (Hannut, Belgique).

Les Experts Visa qui ont vérifié la juste accessibilité de ce texte sont :

Caroline M, Dimitri D, Ariane S, Ludovic C, Alain B, Bernard W, Bénédicte K, Yves F, Rémy L, Daniel C.

Dernière actualisation du texte le : 29/01/2016





# Les Experts Visa



Ils révisent des textes, des outils  
et la facilité d'utilisation de sites Internet dont Visa.

Ils testent l'accessibilité d'OIP  
et donnent leurs avis sur comment  
rendre les choses toujours plus accessibles à tous.



Ce texte a été corrigé  
avec la collaboration  
de l'OASIS Familiale



Plus d'infos sur :  
[www.visapourlenet.be](http://www.visapourlenet.be)



Projet Visa pour le net  
Asbl Inter-Actions  
Rue de Tirlemont, 52/1  
4280 HANNUT  
019/51.40.77.  
[visapourlenet@gmail.com](mailto:visapourlenet@gmail.com)

